

Strukturierter Qualitätsbericht

gemäß § 137
Abs. 3 Satz 1 Nr. 4 SGB V
für das Berichtsjahr 2008



St. Marien-Krankenhaus
Berlin

Inhaltsverzeichnis

Teil A - Struktur- und Leistungsdaten des Krankenhauses	10
A-1 Allgemeine Kontaktdaten des Krankenhauses.....	10
A-2 Institutionskennzeichen des Krankenhauses	10
A-3 Standort(nummer)	10
A-4 Name und Art des Krankenhausträgers.....	10
A-5 Akademisches Lehrkrankenhaus.....	10
A-6 Organisationsstruktur des Krankenhauses	11
A-7 Regionale Versorgungsverpflichtung für die Psychiatrie	11
A-8 Fachabteilungsübergreifende Versorgungsschwerpunkte des Krankenhauses	12
A-9 Fachabteilungsübergreifende medizinisch-pflegerische Leistungsangebote des Krankenhauses	13
A-10 Allgemeine nicht-medizinische Serviceangebote des Krankenhauses.....	15
A-11 Forschung und Lehre des Krankenhauses	17
A-11.1 Forschungsschwerpunkte.....	17
A-11.2 Akademische Lehre	17
A-11.3 Ausbildung in anderen Heilberufen.....	17
A-12 Anzahl der Betten im gesamten Krankenhaus nach § 108/109 SGB V.....	18
A-13 Fallzahlen des Krankenhauses:.....	18
A-14 Personal des Krankenhauses.....	18
A-14.1 Ärzte und Ärztinnen	18
A-14.2 Pflegepersonal	19

Teil B - Struktur- und Leistungsdaten der Organisationseinheiten /

Fachabteilungen	20
B-[1] Fachabteilung Innere Medizin I - Gastroenterologie und Kardiologie	20
B-[1].1 Name der Organisationseinheit/Fachabteilung	20
B-[1].2 Versorgungsschwerpunkte [Innere Medizin I - Gastroenterologie und Kardiologie] ..	21
B-[1].3 Medizinisch-pflegerische Leistungsangebote [Innere Medizin I - Gastroenterologie und Kardiologie]	22
B-[1].4 Nicht-medizinische Serviceangebote [Innere Medizin I - Gastroenterologie und Kardiologie]	22
B-[1].5 Fallzahlen der Organisationseinheit / Fachabteilung.....	22
B-[1].6 Diagnosen nach ICD	23
B-[1].6.1 Hauptdiagnosen nach ICD.....	23
B-[1].6.2 Weitere Kompetenzdiagnosen.....	23
B-[1].7 Prozeduren nach OPS.....	24
B-[1].7.1 Durchgeführte Prozeduren nach OPS.....	24
B-[1].7.2 Weitere Kompetenzprozeduren	24
B-[1].8 Ambulante Behandlungsmöglichkeiten	25
B-[1].9 Ambulante Operationen nach § 115b SGB V	25
B-[1].10 Zulassung zum Durchgangs-Arztverfahren der Berufsgenossenschaft.....	25
B-[1].11 Apparative Ausstattung	26
B-[1].12 Personelle Ausstattung.....	28
B-[1].12.1 Ärzte und Ärztinnen:	28
B-[1].12.2 Pflegepersonal:	29
B-[1].12.3 Spezielles therapeutisches Personal:.....	30

B-[2] Fachabteilung Innere Medizin II - Klinische Geriatrie	31
B-[2].1 Name der Organisationseinheit/Fachabteilung	31
B-[2].2 Versorgungsschwerpunkte [Innere Medizin II - Klinische Geriatrie]	32
B-[2].3 Medizinisch-pflegerische Leistungsangebote [Innere Medizin II - Klinische Geriatrie]	33
B-[2].4 Nicht-medizinische Serviceangebote [Innere Medizin II - Klinische Geriatrie]	33
B-[2].5 Fallzahlen der Organisationseinheit / Fachabteilung.....	33
B-[2].6 Diagnosen nach ICD	34
B-[2].6.1 Hauptdiagnosen nach ICD.....	34
B-[2].6.2 Weitere Kompetenzdiagnosen.....	34
B-[2].7 Prozeduren nach OPS.....	35
B-[2].7.1 Durchgeführte Prozeduren nach OPS	35
B-[2].7.2 Weitere Kompetenzprozeduren	36
B-[2].8 Ambulante Behandlungsmöglichkeiten	36
B-[2].9 Ambulante Operationen nach § 115b SGB V	36
B-[2].10 Zulassung zum Durchgangs-Arztverfahren der Berufsgenossenschaft.....	36
B-[2].11 Apparative Ausstattung	37
B-[2].12 Personelle Ausstattung.....	39
B-[2].12.1 Ärzte und Ärztinnen:	39
B-[2].12.2 Pflegepersonal:	40
B-[2].12.3 Spezielles therapeutisches Personal:.....	41

B-[3] Fachabteilung Allgemein- und Viszeralchirurgie	42
B-[3].1 Name der Organisationseinheit/Fachabteilung	42
B-[3].2 Versorgungsschwerpunkte [Allgemein- und Viszeralchirurgie].....	43
B-[3].3 Medizinisch-pflegerische Leistungsangebote [Allgemein- und Viszeralchirurgie]	43
B-[3].4 Nicht-medizinische Serviceangebote [Allgemein- und Viszeralchirurgie]	43
B-[3].5 Fallzahlen der Organisationseinheit / Fachabteilung.....	44
B-[3].6 Diagnosen nach ICD	44
B-[3].6.1 Hauptdiagnosen nach ICD.....	44
B-[3].6.2 Weitere Kompetenzdiagnosen.....	44
B-[3].7 Prozeduren nach OPS.....	45
B-[3].7.1 Durchgeführte Prozeduren nach OPS	45
B-[3].7.2 Weitere Kompetenzprozeduren	45
B-[3].8 Ambulante Behandlungsmöglichkeiten	45
B-[3].9 Ambulante Operationen nach § 115b SGB V	45
B-[3].10 Zulassung zum Durchgangs-Arztverfahren der Berufsgenossenschaft.....	46
B-[3].11 Apparative Ausstattung	46
B-[3].12 Personelle Ausstattung.....	47
B-[3].12.1 Ärzte und Ärztinnen:	47
B-[3].12.2 Pflegepersonal:	48
B-[3].12.3 Spezielles therapeutisches Personal:.....	49

B-[4] Fachabteilung Orthopädie und Unfallchirurgie	50
B-[4].1 Name der Organisationseinheit/Fachabteilung	50
B-[4].2 Versorgungsschwerpunkte [Orthopädie und Unfallchirurgie]	51
B-[4].3 Medizinisch-pflegerische Leistungsangebote [Orthopädie und Unfallchirurgie].....	52
B-[4].4 Nicht-medizinische Serviceangebote [Orthopädie und Unfallchirurgie]	52
B-[4].5 Fallzahlen der Organisationseinheit / Fachabteilung.....	52
B-[4].6 Diagnosen nach ICD	53
B-[4].6.1 Hauptdiagnosen nach ICD.....	53
B-[4].6.2 Weitere Kompetenzdiagnosen.....	53
B-[4].7 Prozeduren nach OPS.....	54
B-[4].7.1 Durchgeführte Prozeduren nach OPS	54
B-[4].7.2 Weitere Kompetenzprozeduren	54
B-[4].8 Ambulante Behandlungsmöglichkeiten	55
B-[4].9 Ambulante Operationen nach § 115b SGB V	55
B-[4].10 Zulassung zum Durchgangs-Arztverfahren der Berufsgenossenschaft.....	55
B-[4].11 Apparative Ausstattung	56
B-[4].12 Personelle Ausstattung.....	57
B-[4].12.1 Ärzte und Ärztinnen:	57
B-[4].12.2 Pflegepersonal:	58
B-[4].12.3 Spezielles therapeutisches Personal:.....	59

B-[5] Fachabteilung Anästhesiologie und Intensivmedizin	60
B-[5].1 Name der Organisationseinheit/Fachabteilung	60
B-[5].2 Versorgungsschwerpunkte [Anästhesiologie und Intensivmedizin]	61
B-[5].3 Medizinisch-pflegerische Leistungsangebote [Anästhesiologie und Intensivmedizin]	62
B-[5].4 Nicht-medizinische Serviceangebote [Anästhesiologie und Intensivmedizin]	62
B-[5].5 Fallzahlen der Organisationseinheit / Fachabteilung.....	62
B-[5].6 Diagnosen nach ICD	63
B-[5].6.1 Hauptdiagnosen nach ICD.....	63
B-[5].6.2 Weitere Kompetenzdiagnosen.....	63
B-[5].7 Prozeduren nach OPS.....	64
B-[5].7.1 Durchgeführte Prozeduren nach OPS	64
B-[5].7.2 Weitere Kompetenzprozeduren	64
B-[5].8 Ambulante Behandlungsmöglichkeiten	65
B-[5].9 Ambulante Operationen nach § 115b SGB V	65
B-[5].10 Zulassung zum Durchgangs-Arztverfahren der Berufsgenossenschaft.....	65
B-[5].11 Apparative Ausstattung	65
B-[5].12 Personelle Ausstattung.....	67
B-[5].12.1 Ärzte und Ärztinnen:	67
B-[5].12.2 Pflegepersonal:	68
B-[5].12.3 Spezielles therapeutisches Personal:.....	69

Teil C - Qualitätssicherung	70
C-1 Teilnahme externe vergleichende Qualitätssicherung nach § 137 Abs. 1 Satz 3 Nr. 1 SGB V (BQS-Verfahren).....	70
C-2 Externe Qualitätssicherung nach Landesrecht gemäß § 112 SGB V	70
C-3 Qualitätssicherung bei Teilnahme an Disease-Management-Programmen (DMP) nach § 137f SGB V.....	70
C-4 Teilnahme an sonstigen Verfahren der externen vergleichenden Qualitätssicherung	70
C-5 Umsetzung der Mindestmengenvereinbarung nach § 137 SGB V	70
C-6 Umsetzung von Beschlüssen des Gemeinsamen Bundesausschusses zur Qualitätssicherung nach § 137 Abs. 1 Satz 1 Nr. 2 SGB V [neue Fassung] ("Strukturqualitätsvereinbarung")	70
Teil D - Qualitätsmanagement	71
D-1 Qualitätspolitik	71
D-2 Qualitätsziele.....	74
D-3 Aufbau des einrichtungsinternen Qualitätsmanagements	75
D-4 Instrumente des Qualitätsmanagements	76
D-5 Qualitätsmanagementprojekte.....	77
D-6 Bewertung des Qualitätsmanagements	80

Einleitung

Das St. Marien-Krankenhaus Berlin versorgte im Jahr 2008 16.620 ambulante und 7.475 stationäre Patienten in den Bereichen Innere Medizin I / Allgemeine Innere Medizin, Gastroenterologie, Kardiologie, Innere Medizin II / Allgemeine Innere Medizin, Klinische Geriatrie, Allgemein- und Viszeralchirurgie, Orthopädie und Unfallchirurgie, Anästhesiologie und Intensivmedizin.

Jede Fachabteilung im St. Marien-Krankenhaus Berlin hat das Ziel einer individuellen und ganzheitlichen ärztlichen und pflegerischen Betreuung ihrer Patienten. Davon zeugen eine moderne technische Ausstattung, kontinuierliche Weiterbildungsmaßnahmen für alle Mitarbeiter, eine Komfortstation mit Leistungen hotelgleichen Standards sowie die enge Zusammenarbeit mit Facharztpraxen der Umgebung. Im christlichen Geist geführt, stellt unser Haus eine kompetente und qualitätsorientierte Versorgung sicher. Das Leistungsspektrum entnehmen Sie bitte den jeweiligen Abteilungen.

Mit dem Qualitätsbericht für das Jahr 2008 wollen wir nicht nur der gesetzlichen Pflicht nachkommen. Vielmehr wollen wir Transparenz schaffen und Ihnen als Leserinnen und Lesern einen Einblick in die medizinischen Leistungen und Ergebnisse des St. Marien-Krankenhauses Berlin geben.

Haben Sie Interesse an unseren Gesundheitsleistungen oder möchten Sie konkrete Antworten auf Ihre Fragen? Gern können Sie uns persönlich, per Telefon oder Email kontaktieren.

Ansprechpartner:

Name	Abteilung	Tel. Nr.	Fax Nr.	Email
Ulrich Wegener	Stellvertretender Krankenhausbetriebsdirektor / Verwaltungsleiter	030 / 767 83 - 236	030 / 767 83 - 442	wegener@marienkrankenhaus-berlin.de

Links:

www.marienkrankenhaus-berlin.de

Der Krankenhausbetriebsdirektor, vertreten durch Herrn Wegener, ist verantwortlich für die Vollständigkeit und Richtigkeit der Angaben im Qualitätsbericht.

Teil A - Struktur- und Leistungsdaten des Krankenhauses

A-1 Allgemeine Kontaktdaten des Krankenhauses

Hausanschrift:

St. Marien-Krankenhaus Berlin

Gallwitzallee 123-143

12249 Berlin

Telefon:

030 / 76783 - 0

Fax:

030 / 76783 - 442

E-Mail:

info@marienkrankenhaus-berlin.de

Internet:

www.marienkrankenhaus-berlin.de

A-2 Institutionskennzeichen des Krankenhauses

261100822

A-3 Standort(nummer)

00

A-4 Name und Art des Krankenhausträgers

Name:

Stiftung Maria Immaculata

Art:

freigemeinnützig

A-5 Akademisches Lehrkrankenhaus

trifft nicht zu / entfällt

A-6 Organisationsstruktur des Krankenhauses

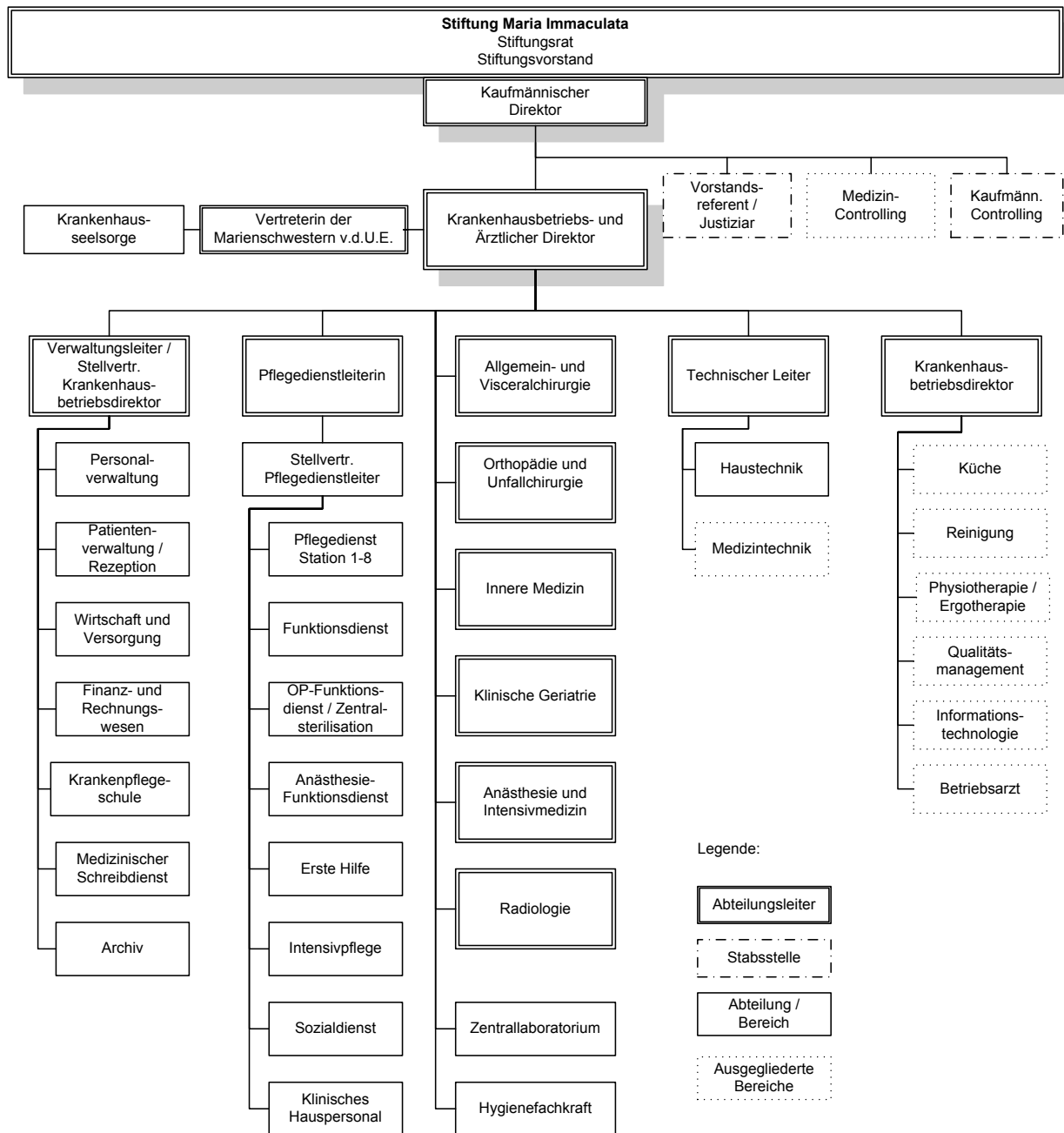

Organigramm: Aufbauorganisation im St. Marien-Krankenhaus Berlin

A-7 Regionale Versorgungsverpflichtung für die Psychiatrie

trifft nicht zu / entfällt

A-8 Fachabteilungsübergreifende Versorgungsschwerpunkte des Krankenhauses

Nr.	Fachabteilungsübergreifender Versorgungsschwerpunkt:	Fachabteilungen, die an dem Versorgungsschwerpunkt beteiligt sind:	Kommentar / Erläuterung:
VS24	Interdisziplinäre Intensivmedizin	Anästhesiologie und Intensivmedizin, Allgemein- und Viszeralchirurgie, Orthopädie und Unfallchirurgie, Innere Medizin I - Gastroenterologie und Kardiologie, Innere Medizin II - Klinische Geriatrie	
VS00	Zentrum für Gelenkersatz	Orthopädie und Unfallchirurgie, Innere Medizin II - Klinische Geriatrie, Anästhesiologie und Intensivmedizin	
VS48	Zentrum für Minimalinvasive Chirurgie	Allgemein- und Viszeralchirurgie, Anästhesiologie und Intensivmedizin	

A-9 Fachabteilungsübergreifende medizinisch-pflegerische Leistungsangebote des Krankenhauses

Nr.	Medizinisch-pflegerisches Leistungsangebot:	Kommentar / Erläuterung:
MP02	Akupunktur	
MP03	Angehörigenbetreuung/-beratung/-seminare	
MP04	Atemgymnastik/-therapie	
MP56	Belastungstraining/-therapie/Arbeitserprobung	
MP07	Beratung/Betreuung durch Sozialarbeiter und Sozialarbeiterinnen	
MP08	Berufsberatung/Rehabilitationsberatung	
MP09	Besondere Formen/Konzepte der Betreuung von Sterbenden	
MP10	Bewegungsbad/Wassergymnastik	
MP11	Bewegungstherapie	
MP12	Bobath-Therapie (für Erwachsene und/oder Kinder)	
MP14	Diät- und Ernährungsberatung	
MP15	Entlassungsmanagement/Brückenpflege/Überleitungspflege	
MP16	Ergotherapie/Arbeitstherapie	
MP58	Ethikberatung/Ethische Fallbesprechung	
MP17	Fallmanagement/Case Management/Primary Nursing/Bezugspflege	
MP00	Fitnessgruppen	Pilates, Aquafitness
MP59	Gedächtnistraining/ Hirnleistungs-training/ Kognitives Training/ Konzentrationstraining	
MP21	Kinästhetik	
MP22	Kontinenztraining/ Inkontinenzberatung	
MP24	Manuelle Lymphdrainage	
MP25	Massage	
MP26	Medizinische Fußpflege	
MP29	Osteopathie/Chiropraktik/Manuelle Therapie	
MP31	Physikalische Therapie/Bädertherapie	

Nr.	Medizinisch-pflegerisches Leistungsangebot:	Kommentar / Erläuterung:
MP32	Physiotherapie/Krankengymnastik als Einzel- und/oder Gruppentherapie	
MP60	Propriozeptive neuromuskuläre Fazilitation (PNF)	
MP35	Rückenschule/Haltungsschulung/Wirbelsäulengymnastik	
MP37	Schmerztherapie/-management	
MP63	Sozialdienst	
MP64	Spezielle Angebote für die Öffentlichkeit	
MP39	Spezielle Angebote zur Anleitung und Beratung von Patienten und Patientinnen sowie Angehörigen	
MP42	Spezielles pflegerisches Leistungsangebot	Aktivierende Pflege, Pflegevisiten, Pflegeexperten
MP44	Stimm- und Sprachtherapie/Logopädie	
MP45	Stomatherapie/-beratung	
MP47	Versorgung mit Hilfsmitteln/Orthopädietechnik	
MP48	Wärme- und Kälteanwendungen	
MP00	Wellness	Hot Stone Massage, Wellnessmassage, Shiatsu, Ayurveda, Hara Massage
MP49	Wirbelsäulengymnastik	
MP51	Wundmanagement	
MP52	Zusammenarbeit mit/Kontakt zu Selbsthilfegruppen	z.B. Rheumaliga, Koronarsportgruppe
MP68	Zusammenarbeit mit Pflegeeinrichtungen/Angebot ambulanter Pflege/Kurzzeitpflege	

A-10 Allgemeine nicht-medizinische Serviceangebote des Krankenhauses

Nr.	Serviceangebot:	Kommentar / Erläuterung:
SA43	Abschiedsraum	
SA01	Aufenthaltsräume	
SA12	Balkon/Terrasse	
SA55	Beschwerdemanagement	
SA39	Besuchsdienst/ "Grüne Damen"	
SA22	Bibliothek	
SA23	Cafeteria	
SA44	Diät-/Ernährungsangebot	
SA41	Dolmetscherdienste	
SA03	Ein-Bett-Zimmer mit eigener Nasszelle	
SA13	Elektrisch verstellbare Betten	
SA24	Faxempfang für Patienten	
SA14	Fernsehgerät am Bett/ im Zimmer	
SA49	Fortbildungsangebote/ Informationsveranstaltungen	
SA20	Frei wählbare Essenszusammenstellung (Komponentenwahl)	
SA26	Frisiersalon	
SA45	Frühstücks-/Abendbuffet	
SA46	Getränkeautomat	
SA15	Internetanschluss am Bett/im Zimmer	Angebot der Komfortstation
SA28	Kiosk/ Einkaufsmöglichkeiten	
SA29	Kirchlich-religiöse Einrichtungen (Kapelle, Meditationsraum)	
SA30	Klinikeigene Parkplätze für Besucher und Patienten	
SA21	Kostenlose Getränkebereitstellung (Mineralwasser)	
SA16	Kühlschrank	Angebot der Komfortstation
SA31	Kulturelle Angebote	
SA32	Maniküre/ Pediküre	
SA47	Nachmittagstee/-kaffee	

Nr.	Serviceangebot:	Kommentar / Erläuterung:
SA51	Orientierungshilfen	
SA33	Parkanlage	
SA56	Patientenfürsprache	
SA34	Rauchfreies Krankenhaus	
SA06	Rollstuhlgerechte Nasszellen	
SA07	Rooming-in	
SA17	Rundfunkempfang am Bett	
SA36	Schwimmbad/Bewegungsbad	
SA42	Seelsorge	
SA57	Sozialdienst	
SA54	Tageszeitungsangebot	Angebot der Komfortstation und freiverkäuflich am Kiosk
SA18	Telefon	
SA09	Unterbringung Begleitperson	
SA19	Wertfach/Tresor am Bett/im Zimmer	
SA58	Wohnberatung	
SA11	Zwei-Bett-Zimmer mit eigener Nasszelle	

A-11 Forschung und Lehre des Krankenhauses

A-11.1 Forschungsschwerpunkte

entfällt

A-11.2 Akademische Lehre

Nr.	Akademische Lehre und weitere ausgewählte wissenschaftliche Tätigkeiten:	Kommentar / Erläuterung:
FL04	Projektbezogene Zusammenarbeit mit Hochschulen und Universitäten	
FL03	Studierendenausbildung (z.B. Famulatur)	

A-11.3 Ausbildung in anderen Heilberufen

Nr.	Ausbildung in anderen Heilberufen:	Kommentar / Erläuterung:
HB01	Gesundheits- und Krankenpfleger und Gesundheits- und Krankenpflegerin	

A-12 Anzahl der Betten im gesamten Krankenhaus nach § 108/109 SGB V

274 Betten

A-13 Fallzahlen des Krankenhauses:

Vollstationäre Fallzahl:

7475

Ambulante Fallzahlen

Fallzählweise:

16620

A-14 Personal des Krankenhauses

A-14.1 Ärzte und Ärztinnen

	Anzahl	Kommentar / Erläuterung
Ärzte und Ärztinnen insgesamt (außer Belegärzte und Belegärztinnen)	61,7 Vollkräfte	einschließlich Radiologische Abteilung
davon Fachärzte und Fachärztinnen	32,0 Vollkräfte	einschließlich Fachärzten für Radiologie
Belegärzte und Belegärztinnen (nach § 121 SGB V)	0 Personen	
Ärzte und Ärztinnen, die keiner Fachabteilung zugeordnet sind	0 Vollkräfte	

A-14.2 Pflegepersonal

	Anzahl	Ausbildungsdauer	Kommentar / Erläuterung
Gesundheits- und Krankenpfleger und Gesundheits- und Krankenpflegerinnen	166,7 Vollkräfte	3 Jahre	einschließlich Erste Hilfe, OP-Abteilung und Endoskopie
Gesundheits- und Kinderkrankenpfleger und Gesundheits- und Kinderkrankenpflegerinnen	3,0 Vollkräfte	3 Jahre	
Altenpfleger und Altenpflegerinnen	0,0 Vollkräfte	3 Jahre	
Pflegeassistenten und Pflegeassistentinnen	3,0 Vollkräfte	2 Jahre	
Krankenpflegehelfer und Krankenpflegehelferinnen	10,0 Vollkräfte	1 Jahr	
Pflegehelfer und Pflegehelferinnen	0,0 Vollkräfte	ab 200 Std. Basiskurs	
Entbindungspfleger und Hebammen	0 Personen	3 Jahre	
Operationstechnische Assistenten und Operationstechnische Assistentinnen	3,0 Vollkräfte	3 Jahre	

Teil B - Struktur- und Leistungsdaten der Organisationseinheiten / Fachabteilungen

B-[1] Fachabteilung Innere Medizin I - Gastroenterologie und Kardiologie

B-[1].1 Name der Organisationseinheit/Fachabteilung

Innere Medizin I - Gastroenterologie und Kardiologie

Art der Abteilung:

Hauptabteilung

Fachabteilungsschlüssel:

0100

Chefärztinnen/-ärzte:

Titel:	Name, Vorname:	Funktion:	Tel. Nr., Email:	Sekretariat:	Belegarzt / KH- Arzt:
Priv.-Doz. Dr. med. habil.	Wiedmann, Marcus	Chefarzt	030 / 76783 - 251 wiedmann@ marienkrankenhaus- berlin.de	Ines Schadler	KH-Arzt

B-[1].2 Versorgungsschwerpunkte [Innere Medizin I - Gastroenterologie und Kardiologie]

Nr.	Versorgungsschwerpunkte im Bereich Innere Medizin I - Gastroenterologie und Kardiologie:	Kommentar / Erläuterung:
VI29	Behandlung von Blutvergiftung/Sepsis	
VI07	Diagnostik und Therapie der Hypertonie (Hochdruckkrankheit)	
VI02	Diagnostik und Therapie der pulmonalen Herzkrankheit und von Krankheiten des Lungenkreislaufes	
VI10	Diagnostik und Therapie von endokrinen Ernährungs- und Stoffwechselkrankheiten	
VI15	Diagnostik und Therapie von Erkrankungen der Atemwege und der Lunge	
VI14	Diagnostik und Therapie von Erkrankungen der Leber, der Galle und des Pankreas	
VI12	Diagnostik und Therapie von Erkrankungen des Darmausgangs	
VI11	Diagnostik und Therapie von Erkrankungen des Magen-Darm-Traktes	
VI31	Diagnostik und Therapie von Herzrhythmusstörungen	
VI19	Diagnostik und Therapie von infektiösen und parasitären Krankheiten	
VI08	Diagnostik und Therapie von Nierenerkrankungen	
VI18	Diagnostik und Therapie von onkologischen Erkrankungen	
VI03	Diagnostik und Therapie von sonstigen Formen der Herzkrankheit	
VI06	Diagnostik und Therapie von zerebrovaskulären Krankheiten	
VI35	Endoskopie	
VI39	Physikalische Therapie	

Nr.	Versorgungsschwerpunkte im Bereich Innere Medizin I - Gastroenterologie und Kardiologie:	Kommentar / Erläuterung:
VI40	Schmerztherapie	in Kooperation mit der Fachabteilung für Anästhesiologie und Intensivmedizin
VI42	Transfusionsmedizin	in Kooperation mit der Fachabteilung für Anästhesiologie und Intensivmedizin

B-[1].3 Medizinisch-pflegerische Leistungsangebote [Innere Medizin I - Gastroenterologie und Kardiologie]

trifft nicht zu / entfällt

B-[1].4 Nicht-medizinische Serviceangebote [Innere Medizin I - Gastroenterologie und Kardiologie]

trifft nicht zu / entfällt

B-[1].5 Fallzahlen der Organisationseinheit / Fachabteilung

Vollstationäre Fallzahl:

2734

B-[1].6 Diagnosen nach ICD

B-[1].6.1 Hauptdiagnosen nach ICD

Rang	ICD-10- Ziffer* (3-stellig):	Fallzahl:	Umgangssprachliche Bezeichnung:
1	I50	322	Herzschwäche
2	I10	146	Bluthochdruck ohne bekannte Ursache
3	J44	118	Sonstige anhaltende (chronische) Lungenkrankheit mit Verengung der Atemwege - COPD
4	E11	89	Zuckerkrankheit, die nicht zwingend mit Insulin behandelt werden muss - Diabetes Typ-2
5	J18	88	Lungenentzündung, Krankheitserreger vom Arzt nicht näher bezeichnet
6	I48	76	Herzrhythmusstörung, ausgehend von den Vorhöfen des Herzens
7	K57	69	Krankheit des Dickdarms mit vielen kleinen Ausstülpungen der Schleimhaut - Divertikulose
8	N39	58	Sonstige Krankheit der Niere, der Harnwege bzw. der Harnblase
9	K29	51	Schleimhautentzündung des Magens bzw. des Zwölffingerdarms
10	K85	48	Akute Entzündung der Bauchspeicheldrüse

* Hauptdiagnose gemäß der jeweils geltenden Fassung der Deutschen Kodierrichtlinien

B-[1].6.2 Weitere Kompetenzdiagnosen

keine Angaben

B-[1].7 Prozeduren nach OPS

B-[1].7.1 Durchgeführte Prozeduren nach OPS

Rang	OPS-301 Ziffer (4-stellig):	Anzahl:	Umgangssprachliche Bezeichnung:
1	1-632	646	Untersuchung der Speiseröhre, des Magens und des Zwölffingerdarms durch eine Spiegelung
2	1-650	380	Untersuchung des Dickdarms durch eine Spiegelung - Koloskopie
3	1-440	331	Entnahme einer Gewebeprobe (Biopsie) aus dem oberem Verdauungstrakt, den Gallengängen bzw. der Bauchspeicheldrüse bei einer Spiegelung
4	1-444	160	Entnahme einer Gewebeprobe (Biopsie) aus dem unteren Verdauungstrakt bei einer Spiegelung
5	3-200	129	Computertomographie (CT) des Schädels ohne Kontrastmittel
6	8-800	96	Übertragung (Transfusion) von Blut, roten Blutkörperchen bzw. Blutplättchen eines Spenders auf einen Empfänger
7	5-452	86	Operative Entfernung oder Zerstörung von erkranktem Gewebe des Dickdarms
8	3-222	84	Computertomographie (CT) des Brustkorbes mit Kontrastmittel
9	3-225	74	Computertomographie (CT) des Bauches mit Kontrastmittel
10	5-513	72	Operation an den Gallengängen bei einer Magenspiegelung

B-[1].7.2 Weitere Kompetenzprozeduren

keine Angaben

B-[1].8 Ambulante Behandlungsmöglichkeiten

Nr:	Art der Ambulanz:	Bezeichnung der Ambulanz:	Nr. / Leistung:	Kommentar / Erläuterung:
AM06	Bestimmung zur ambulanten Behandlung nach § 116b SGB V			
AM05	Ermächtigung zur ambulanten Behandlung nach § 116a SGB V			
AM08	Notfallambulanz (24h)			
AM07	Privatambulanz			
AM11	Vor- und nachstationäre Leistungen nach § 115a SGB V			

B-[1].9 Ambulante Operationen nach § 115b SGB V

trifft nicht zu / entfällt

B-[1].10 Zulassung zum Durchgangs-Arztverfahren der Berufsgenossenschaft

nicht vorhanden

B-[1].11 Apparative Ausstattung

Nr.	Vorhandene Geräte:	Umgangssprachliche Bezeichnung:	24h:	Kommentar / Erläuterung:
AA58	24h-Blutdruck-Messung		Ja	
AA59	24h-EKG-Messung		Ja	
AA03	Belastungs-EKG/Ergometrie	Belastungstest mit Herzstrommessung	Ja	
AA05	Bodyplethysmograph	Umfangreiches Lungenfunktionstestsystem	Ja	
AA39	Bronchoskop	Gerät zur Luftröhren- und Bronchienspiegelung	Ja	
AA08	Computertomograph (CT)	Schichtbildverfahren im Querschnitt mittels Röntgenstrahlen	Ja	
AA40	Defibrillator	Gerät zur Behandlung von lebensbedrohlichen Herzrhythmusstörungen	Ja	
AA46	Endoskopisch-retrograde-Cholangio-Pankreaticograph (ERCP)	Spiegelgerät zur Darstellung der Gallen- und Bauchspeicheldrüsengänge mittels Röntgenkontrastmittel	Ja	
AA45	Endosonographiegerät	Ultraschalldiagnostik im Körperinneren	Ja	
AA12	Gastroenterologisches Endoskop	Gerät zur Magen-Darm-Spiegelung	Ja	
AA36	Gerät zur Argon-Plasma-Koagulation	Blutstillung und Gewebeerödung mittels Argon-Plasma	Ja	
AA19	Kipptisch	Gerät zur Messung des Verhaltens der Kenngrößen des Blutkreislaufs bei Lageänderung	Ja	

Nr.	Vorhandene Geräte:	Umgangssprachliche Bezeichnung:	24h:	Kommentar / Erläuterung:
AA52	Laboranalyseautomaten für Hämatologie, klinische Chemie, Gerinnung und Mikrobiologie	Laborgeräte zur Messung von Blutwerten bei Blutkrankheiten, Stoffwechselleiden, Gerinnungsleiden und Infektionen	Ja	
AA20	Laser		Ja	
AA27	Röntgengerät / Durchleuchtungsgerät		Ja	
AA29	Sonographiegerät / Dopplersonographiegerät / Duplexsonographiegerät	Ultraschallgerät / mit Nutzung des Dopplereffekts / farbkodierter Ultraschall	Ja	
AA31	Spirometrie / Lungenfunktionsprüfung		Ja	

B-[1].12 Personelle Ausstattung

B-[1].12.1 Ärzte und Ärztinnen:

	Anzahl	Kommentar / Erläuterung
Ärzte und Ärztinnen insgesamt (außer Belegärzte und Belegärztinnen)	13,6 Vollkräfte	
davon Fachärzte und Fachärztinnen	6,0 Vollkräfte	
Belegärzte und Belegärztinnen (nach § 121 SGB V)	0 Personen	

Ärztliche Fachexpertise der Abteilung:

Nr.	Facharztbezeichnung:	Kommentar / Erläuterung:
AQ23	Innere Medizin	
AQ26	Innere Medizin und SP Gastroenterologie	
AQ28	Innere Medizin und SP Kardiologie	

Nr.	Zusatzweiterbildung (fakultativ):	Kommentar / Erläuterung:
ZF07	Diabetologie	
ZF25	Medikamentöse Tumortherapie	
ZF28	Notfallmedizin	

B-[1].12.2 Pflegepersonal:

	Anzahl	Ausbildungsdauer	Kommentar/ Erläuterung
Gesundheits- und Krankenpfleger und Gesundheits- und Krankenpflegerinnen	30,0 Vollkräfte	3 Jahre	
Gesundheits- und Kinderkrankenpfleger und Gesundheits- und Kinderkrankenpflegerinnen	0 Vollkräfte	3 Jahre	
Altenpfleger und Altenpflegerinnen	0 Vollkräfte	3 Jahre	
Pflegeassistenten und Pflegeassistentinnen	1 Vollkräfte	2 Jahre	
Krankenpflegehelfer und Krankenpflegehelferinnen	3 Vollkräfte	1 Jahr	
Pflegehelfer und Pflegehelferinnen	0 Vollkräfte	ab 200 Std. Basiskurs	
Entbindungspfleger und Hebammen	0 Personen	3 Jahre	
Operationstechnische Assistenten und Operationstechnische Assistentinnen	0 Vollkräfte	3 Jahre	

Pflegerische Fachexpertise der Abteilung:

Nr.	Anerkannte Fachweiterbildung/ zusätzlicher akademischer Abschluss:	Kommentar / Erläuterung:
PQ05	Leitung von Stationen oder Funktionseinheiten	

Nr.	Zusatzqualifikation:	Kommentar / Erläuterung:
ZP04	Endoskopie / Funktionsdiagnostik	
ZP10	Mentor und Mentorin	
ZP12	Praxisanleitung	

B-[1].12.3 Spezielles therapeutisches Personal:

Für die Organisationseinheit/Fachabteilung steht folgendes spezielles therapeutisches Personal zur Verfügung:

Nr.	Spezielles therapeutisches Personal:	Kommentar / Erläuterung:
SP02	Arzthelfer und Arzthelferin	
SP32	Bobath-Therapeut und Bobath-Therapeutin für Erwachsene und / oder Kinder	
SP04	Diätassistent und Diätassistentin	
SP42	Manualtherapeut und Manualtherapeutin	
SP15	Masseur / Medizinischer Bademeister und Masseurin / Medizinische Bademeisterin	
SP21	Physiotherapeut und Physiotherapeutin	

B-[2] Fachabteilung Innere Medizin II - Klinische Geriatrie

B-[2].1 Name der Organisationseinheit/Fachabteilung

Innere Medizin II - Klinische Geriatrie

Art der Abteilung:

Hauptabteilung

Fachabteilungsschlüssel:

0200

Chefärztinnen/-ärzte:

Titel:	Name, Vorname:	Funktion:	Tel. Nr., Email:	Sekretariat:	Belegarzt / KH- Arzt:
Dr. med.	Froehlich, Silvia	Chefärztin	030 / 76783 - 281 froehlich@ marienkrankenhaus- berlin.de	Marlene Mattern	KH-Arzt

B-[2].2 Versorgungsschwerpunkte [Innere Medizin II - Klinische Geriatrie]

Nr.	Versorgungsschwerpunkte im Bereich Innere Medizin II - Klinische Geriatrie:	Kommentar / Erläuterung:
VI07	Diagnostik und Therapie der Hypertonie (Hochdruckkrankheit)	
VI02	Diagnostik und Therapie der pulmonalen Herzkrankheit und von Krankheiten des Lungenkreislaufes	
VO01	Diagnostik und Therapie von Arthropathien	
VI10	Diagnostik und Therapie von endokrinen Ernährungs- und Stoffwechselkrankheiten	
VI15	Diagnostik und Therapie von Erkrankungen der Atemwege und der Lunge	
VI24	Diagnostik und Therapie von geriatrischen Erkrankungen	
VI19	Diagnostik und Therapie von infektiösen und parasitären Krankheiten	
VI08	Diagnostik und Therapie von Nierenerkrankungen	
VU02	Diagnostik und Therapie von Niereninsuffizienz	
VI17	Diagnostik und Therapie von rheumatologischen Erkrankungen	
VI03	Diagnostik und Therapie von sonstigen Formen der Herzkrankheit	
VO05	Diagnostik und Therapie von sonstigen Krankheiten der Wirbelsäule und des Rückens	
VO04	Diagnostik und Therapie von Spondylopathien	
VI06	Diagnostik und Therapie von zerebrovaskulären Krankheiten	
VI39	Physikalische Therapie	
VI40	Schmerztherapie	in Kooperation mit der Fachabteilung für Anästhesiologie und Intensivmedizin

Nr.	Versorgungsschwerpunkte im Bereich Innere Medizin II - Klinische Geriatrie:	Kommentar / Erläuterung:
VI42	Transfusionsmedizin	in Kooperation mit der Fachabteilung für Anästhesiologie und Intensivmedizin

B-[2].3 Medizinisch-pflegerische Leistungsangebote [Innere Medizin II - Klinische Geriatrie]

trifft nicht zu / entfällt

B-[2].4 Nicht-medizinische Serviceangebote [Innere Medizin II - Klinische Geriatrie]

trifft nicht zu / entfällt

B-[2].5 Fallzahlen der Organisationseinheit / Fachabteilung

Vollstationäre Fallzahl:

1336

B-[2].6 Diagnosen nach ICD

B-[2].6.1 Hauptdiagnosen nach ICD

Rang	ICD-10- Ziffer* (3-stellig):	Fallzahl:	Umgangssprachliche Bezeichnung:
1	I50	225	Herzschwäche
2	S72	137	Knochenbruch des Oberschenkels
3	I63	120	Schlaganfall durch Verschluss eines Blutgefäßes im Gehirn - Hirninfarkt
4	M54	71	Rückenschmerzen
5	S32	52	Knochenbruch der Lendenwirbelsäule bzw. des Beckens
6	S42	46	Knochenbruch im Bereich der Schulter bzw. des Oberarms
7	N39	39	Sonstige Krankheit der Niere, der Harnwege bzw. der Harnblase
8	G45	38	Kurzzeitige Durchblutungsstörung des Gehirns (TIA) bzw. verwandte Störungen
9	E11	37	Zuckerkrankheit, die nicht zwingend mit Insulin behandelt werden muss - Diabetes Typ-2
10	J18	33	Lungenentzündung, Krankheitserreger vom Arzt nicht näher bezeichnet

* Hauptdiagnose gemäß der jeweils geltenden Fassung der Deutschen Kodierrichtlinien

B-[2].6.2 Weitere Kompetenzdiagnosen

keine Angaben

B-[2].7 Prozeduren nach OPS

B-[2].7.1 Durchgeführte Prozeduren nach OPS

Rang	OPS-301 Ziffer (4-stellig):	Anzahl:	Umgangssprachliche Bezeichnung:
1	8-550	817	Fachübergreifende Maßnahmen zur frühzeitigen Nachbehandlung und Wiedereingliederung (Frührehabilitation) erkrankter älterer Menschen
2	8-561	289	Funktionsorientierte körperliche Übungen und Anwendungen
3	3-200	235	Computertomographie (CT) des Schädels ohne Kontrastmittel
4	9-320	187	Behandlung körperlich oder funktionell bedingter Störungen der Sprache, des Sprechens, der Stimme bzw. des Schluckens
5	8-390	172	Behandlung durch spezielle Formen der Lagerung eines Patienten im Bett, z.B. Lagerung im Schlingentisch oder im Spezialbett
6	1-632	149	Untersuchung der Speiseröhre, des Magens und des Zwölffingerdarms durch eine Spiegelung
7	1-440	66	Entnahme einer Gewebeprobe (Biopsie) aus dem oberem Verdauungstrakt, den Gallengängen bzw. der Bauchspeicheldrüse bei einer Spiegelung
7	8-800	66	Übertragung (Transfusion) von Blut, roten Blutkörperchen bzw. Blutplättchen eines Spenders auf einen Empfänger
9	1-650	45	Untersuchung des Dickdarms durch eine Spiegelung - Koloskopie
10	3-203	42	Computertomographie (CT) der Wirbelsäule und des Rückenmarks ohne Kontrastmittel

B-[2].7.2 Weitere Kompetenzprozeduren

keine Angaben

B-[2].8 Ambulante Behandlungsmöglichkeiten

trifft nicht zu / entfällt

B-[2].9 Ambulante Operationen nach § 115b SGB V

trifft nicht zu / entfällt

B-[2].10 Zulassung zum Durchgangs-Arztverfahren der Berufsgenossenschaft

trifft nicht zu / entfällt

B-[2].11 Apparative Ausstattung

Nr.	Vorhandene Geräte:	Umgangssprachliche Bezeichnung:	24h:	Kommentar / Erläuterung:
AA58	24h-Blutdruck-Messung		Ja	
AA59	24h-EKG-Messung		Ja	
AA03	Belastungs-EKG/Ergometrie	Belastungstest mit Herzstrommessung	Ja	
AA05	Bodyplethysmograph	Umfangreiches Lungenfunktionstestsystem	Ja	
AA39	Bronchoskop	Gerät zur Luftröhren- und Bronchienspiegelung	Ja	
AA08	Computertomograph (CT)	Schichtbildverfahren im Querschnitt mittels Röntgenstrahlen	Ja	
AA40	Defibrillator	Gerät zur Behandlung von lebensbedrohlichen Herzrhythmusstörungen	Ja	
AA46	Endoskopisch-retrograde-Cholangio-Pankreaticograph (ERCP)	Spiegelgerät zur Darstellung der Gallen- und Bauchspeicheldrüsengänge mittels Röntgenkontrastmittel	Ja	
AA45	Endosonographiegerät	Ultraschalldiagnostik im Körperinneren	Ja	
AA12	Gastroenterologisches Endoskop	Gerät zur Magen-Darm-Spiegelung	Ja	
AA14	Geräte für Nierenersatzverfahren		Ja	
AA36	Gerät zur Argon-Plasma-Koagulation	Blutstillung und Gewebeverödung mittels Argon-Plasma	Ja	
AA19	Kipptisch	Gerät zur Messung des Verhaltens der Kenngrößen des Blutkreislaufs bei Lageänderung	Ja	

Nr.	Vorhandene Geräte:	Umgangssprachliche Bezeichnung:	24h:	Kommentar / Erläuterung:
AA52	Laboranalyseautomaten für Hämatologie, klinische Chemie, Gerinnung und Mikrobiologie	Laborgeräte zur Messung von Blutwerten bei Blutkrankheiten, Stoffwechselleiden, Gerinnungsleiden und Infektionen	Ja	
AA27	Röntgengerät / Durchleuchtungsgerät		Ja	
AA29	Sonographiegerät / Dopplersonographiegerät / Duplexsonographiegerät	Ultraschallgerät / mit Nutzung des Dopplereffekts / farbkodierter Ultraschall	Ja	
AA31	Spirometrie / Lungenfunktionsprüfung		Ja	

B-[2].12 Personelle Ausstattung

B-[2].12.1 Ärzte und Ärztinnen:

	Anzahl	Kommentar / Erläuterung
Ärzte und Ärztinnen insgesamt (außer Belegärzte und Belegärztinnen)	8,0 Vollkräfte	
davon Fachärzte und Fachärztinnen	3,0 Vollkräfte	
Belegärzte und Belegärztinnen (nach § 121 SGB V)	0 Personen	

Ärztliche Fachexpertise der Abteilung:

Nr.	Facharztbezeichnung:	Kommentar / Erläuterung:
AQ23	Innere Medizin	
AQ00	Klinische Geriatrie	

Nr.	Zusatzweiterbildung (fakultativ):	Kommentar / Erläuterung:
ZF09	Geriatrie	

B-[2].12.2 Pflegepersonal:

	Anzahl	Ausbildungsdauer	Kommentar / Erläuterung
Gesundheits- und Krankenpfleger und Gesundheits- und Krankenpflegerinnen	37,1 Vollkräfte	3 Jahre	
Gesundheits- und Kinderkrankenpfleger und Gesundheits- und Kinderkrankenpflegerinnen	0 Vollkräfte	3 Jahre	
Altenpfleger und Altenpflegerinnen	0 Vollkräfte	3 Jahre	
Pflegeassistenten und Pflegeassistentinnen	0 Vollkräfte	2 Jahre	
Krankenpflegehelfer und Krankenpflegehelferinnen	0 Vollkräfte	1 Jahr	
Pflegehelfer und Pflegehelferinnen	0 Vollkräfte	ab 200 Std. Basiskurs	
Entbindungspfleger und Hebammen	0 Personen	3 Jahre	
Operationstechnische Assistenten und Operationstechnische Assistentinnen	0 Vollkräfte	3 Jahre	

Pflegerische Fachexpertise der Abteilung:

Nr.	Anerkannte Fachweiterbildung/ zusätzlicher akademischer Abschluss:	Kommentar / Erläuterung:
PQ05	Leitung von Stationen oder Funktionseinheiten	

Nr.	Zusatzqualifikation:	Kommentar / Erläuterung:
ZP10	Mentor und Mentorin	
ZP12	Praxisanleitung	

B-[2].12.3 Spezielles therapeutisches Personal:

Für die Organisationseinheit/Fachabteilung steht folgendes spezielles therapeutisches Personal zur Verfügung:

Nr.	Spezielles therapeutisches Personal:	Kommentar / Erläuterung:
SP32	Bobath-Therapeut und Bobath-Therapeutin für Erwachsene und / oder Kinder	
SP04	Diätassistent und Diätassistentin	
SP42	Manualtherapeut und Manualtherapeutin	
SP15	Masseur / Medizinischer Bademeister und Masseurin / Medizinische Bademeisterin	
SP21	Physiotherapeut und Physiotherapeutin	

B-[3] Fachabteilung Allgemein- und Viszeralchirurgie

B-[3].1 Name der Organisationseinheit/Fachabteilung

Allgemein- und Viszeralchirurgie

Art der Abteilung:

Hauptabteilung

Fachabteilungsschlüssel:

1500

Chefärztinnen/-ärzte:

Titel:	Name, Vorname:	Funktion:	Tel. Nr., Email:	Sekretariat:	Belegarzt / KH- Arzt:
Dr. med.	Näveke, Ralf	Chefarzt	030 / 76783 - 261 naeveke@ marienkrankenhaus- berlin.de	Sylvia Schmidt	KH-Arzt

B-[3].2 Versorgungsschwerpunkte [Allgemein- und Viszeralchirurgie]

Nr.	Versorgungsschwerpunkte im Bereich Allgemein- und Viszeralchirurgie:	Kommentar / Erläuterung:
VC60	Adipositaschirurgie	
VC29	Behandlung von Dekubitalgeschwüren	
VC67	Chirurgische Intensivmedizin	
VC19	Diagnostik und Therapie von venösen Erkrankungen und Folgeerkrankungen	
VC18	Konservative Behandlung von arteriellen Gefäßerkrankungen	
VC23	Leber-, Gallen-, Pankreaschirurgie	
VC22	Magen-Darm-Chirurgie	
VC56	Minimalinvasive endoskopische Operationen	
VC55	Minimalinvasive laparoskopische Operationen	
VC57	Plastisch-rekonstruktive Eingriffe	
VC62	Portimplantation	
VC14	Speiseröhrenchirurgie	
VC58	Spezialsprechstunde	
VC24	Tumorchirurgie	

B-[3].3 Medizinisch-pflegerische Leistungsangebote [Allgemein- und Viszeralchirurgie]

trifft nicht zu / entfällt

B-[3].4 Nicht-medizinische Serviceangebote [Allgemein- und Viszeralchirurgie]

trifft nicht zu / entfällt

B-[3].5 Fallzahlen der Organisationseinheit / Fachabteilung

Vollstationäre Fallzahl:

1466

B-[3].6 Diagnosen nach ICD

B-[3].6.1 Hauptdiagnosen nach ICD

Rang	ICD-10-Ziffer* (3-stellig):	Fallzahl:	Umgangssprachliche Bezeichnung:
1	K80	214	Gallensteinleiden
2	K40	203	Leistenbruch (Hernie)
3	K35	125	Akute Blinddarmentzündung
4	K43	89	Bauchwandbruch (Hernie)
5	K57	79	Krankheit des Dickdarms mit vielen kleinen Ausstülpungen der Schleimhaut - Divertikulose
6	K56	60	Darmverschluss (Ileus) ohne Eingeweidebruch
7	K52	46	Sonstige Schleimhautentzündung des Magens bzw. des Darms, nicht durch Bakterien oder andere Krankheitserreger verursacht
8	C20	44	Dickdarmkrebs im Bereich des Mastdarms - Rektumkrebs
9	L02	43	Abgekapselter eitriger Entzündungsherd (Abszess) in der Haut bzw. an einem oder mehreren Haaransätzen
10	K66	41	Sonstige Krankheit des Bauchfells (Peritoneum)

* Hauptdiagnose gemäß der jeweils geltenden Fassung der Deutschen Kodierrichtlinien

B-[3].6.2 Weitere Kompetenzdiagnosen

keine Angaben

B-[3].7 Prozeduren nach OPS

B-[3].7.1 Durchgeführte Prozeduren nach OPS

Rang	OPS-301 Ziffer (4-stellig):	Anzahl:	Umgangssprachliche Bezeichnung:
1	5-511	217	Operative Entfernung der Gallenblase
2	5-530	203	Operativer Verschluss eines Leistenbruchs
3	5-469	155	Sonstige Operation am Darm
4	1-650	143	Untersuchung des Dickdarms durch eine Spiegelung - Koloskopie
5	5-470	137	Operative Entfernung des Blinddarms
6	1-632	102	Untersuchung der Speiseröhre, des Magens und des Zwölffingerdarms durch eine Spiegelung
7	5-455	98	Operative Entfernung von Teilen des Dickdarms
8	5-536	77	Operativer Verschluss eines Narbenbruchs (Hernie)
9	5-894	75	Operative Entfernung von erkranktem Gewebe an Haut bzw. Unterhaut
10	8-020	72	Behandlung durch Einspritzen von Medikamenten in Organe bzw. Gewebe oder Entfernung von Ergüssen z.B. aus Gelenken

B-[3].7.2 Weitere Kompetenzprozeduren

keine Angaben

B-[3].8 Ambulante Behandlungsmöglichkeiten

trifft nicht zu / entfällt

B-[3].9 Ambulante Operationen nach § 115b SGB V

trifft nicht zu / entfällt

B-[3].10 Zulassung zum Durchgangs-Arztverfahren der Berufsgenossenschaft

trifft nicht zu / entfällt

B-[3].11 Apparative Ausstattung

Nr.	Vorhandene Geräte:	Umgangssprachliche Bezeichnung:	24h:	Kommentar / Erläuterung:
AA07	Cell Saver		Ja	
AA53	Laparoskop		Ja	
AA55	MIC-Einheit (Minimalinvasive Chirurgie)		Ja	
AA27	Röntgengerät / Durchleuchtungsgerät		Ja	
AA29	Sonographiegerät / Dopplersonographiegerät / Duplexsonographiegerät		Ja	

B-[3].12 Personelle Ausstattung

B-[3].12.1 Ärzte und Ärztinnen:

	Anzahl	Kommentar / Erläuterung
Ärzte und Ärztinnen insgesamt (außer Belegärzte und Belegärztinnen)	11,5 Vollkräfte	
davon Fachärzte und Fachärztinnen	5,0 Vollkräfte	
Belegärzte und Belegärztinnen (nach § 121 SGB V)	0 Personen	

Ärztliche Fachexpertise der Abteilung:

Nr.	Facharztbezeichnung:	Kommentar / Erläuterung:
AQ06	Allgemeine Chirurgie	Weiterbildungsbefugnis 24 Monate
AQ13	Viszeralchirurgie	Weiterbildungsbefugnis 48 Monate

Nr.	Zusatzweiterbildung (fakultativ):	Kommentar / Erläuterung:
ZF34	Proktologie	

B-[3].12.2 Pflegepersonal:

	Anzahl	Ausbildungsdauer	Kommentar / Erläuterung
Gesundheits- und Krankenpfleger und Gesundheits- und Krankenpflegerinnen	15,9 Vollkräfte	3 Jahre	
Gesundheits- und Kinderkrankenpfleger und Gesundheits- und Kinderkrankenpflegerinnen	3,0 Vollkräfte	3 Jahre	
Altenpfleger und Altenpflegerinnen	0 Vollkräfte	3 Jahre	
Pflegeassistenten und Pflegeassistentinnen	0 Vollkräfte	2 Jahre	
Krankenpflegehelfer und Krankenpflegehelferinnen	0 Vollkräfte	1 Jahr	
Pflegehelfer und Pflegehelferinnen	0 Vollkräfte	ab 200 Std. Basiskurs	
Entbindungspfleger und Hebammen	0 Personen	3 Jahre	
Operationstechnische Assistenten und Operationstechnische Assistentinnen	0 Vollkräfte	3 Jahre	

Pflegerische Fachexpertise der Abteilung:

Nr.	Anerkannte Fachweiterbildung / zusätzlicher akademischer Abschluss:	Kommentar / Erläuterung:
PQ05	Leitung von Stationen oder Funktionseinheiten	

Nr.	Zusatzqualifikation:	Kommentar / Erläuterung:
ZP16	Wundmanagement	

B-[3].12.3 Spezielles therapeutisches Personal:

Für die Organisationseinheit/Fachabteilung steht folgendes spezielles therapeutisches Personal zur Verfügung:

Nr.	Spezielles therapeutisches Personal:	Kommentar / Erläuterung:
SP32	Bobath-Therapeut und Bobath-Therapeutin für Erwachsene und / oder Kinder	
SP04	Diätassistent und Diätassistentin	
SP42	Manualtherapeut und Manualtherapeutin	
SP15	Masseur / Medizinischer Bademeister und Masseurin / Medizinische Bademeisterin	
SP21	Physiotherapeut und Physiotherapeutin	

B-[4] Fachabteilung Orthopädie und Unfallchirurgie

B-[4].1 Name der Organisationseinheit/Fachabteilung

Orthopädie und Unfallchirurgie

Art der Abteilung:

Hauptabteilung

Fachabteilungsschlüssel:

1600

Chefärztinnen/-ärzte:

Titel:	Name, Vorname:	Funktion:	Tel. Nr., Email:	Sekretariat:	Belegarzt / KH-Arzt:
Dr. med.	Knipprath, Johannes	Chefarzt	030 / 76783 - 271 knipprath@ marienkrankenhaus- berlin.de	Christiane Selke	KH-Arzt

B-[4].2 Versorgungsschwerpunkte [Orthopädie und Unfallchirurgie]

Nr.	Versorgungsschwerpunkte im Bereich Orthopädie und Unfallchirurgie:	Kommentar / Erläuterung:
VC66	Arthroskopische Operationen	
VC27	Bandrekonstruktionen/Plastiken	
VC29	Behandlung von Dekubitalgeschwüren	
VC67	Chirurgische Intensivmedizin	
VO01	Diagnostik und Therapie von Arthropathien	
VC31	Diagnostik und Therapie von Knochenentzündungen	
VO07	Diagnostik und Therapie von Krankheiten der Synovialis und der Sehnen	
VO09	Diagnostik und Therapie von Osteopathien und Chondropathien	
VO10	Diagnostik und Therapie von sonstigen Krankheiten des Muskel-Skelett-Systems und des Bindegewebes	
VO08	Diagnostik und Therapie von sonstigen Krankheiten des Weichteilgewebes	
VC42	Diagnostik und Therapie von sonstigen Verletzungen	
VO04	Diagnostik und Therapie von Spondylopathien	
VC39	Diagnostik und Therapie von Verletzungen der Hüfte und des Oberschenkels	
VC41	Diagnostik und Therapie von Verletzungen der Knöchelregion und des Fußes	
VC35	Diagnostik und Therapie von Verletzungen der Lumbosakralgegend, der Lendenwirbelsäule und des Beckens	
VC36	Diagnostik und Therapie von Verletzungen der Schulter und des Oberarmes	
VC37	Diagnostik und Therapie von Verletzungen des Ellenbogens und des Unterarmes	
VC38	Diagnostik und Therapie von Verletzungen des Handgelenkes und der Hand	
VC40	Diagnostik und Therapie von Verletzungen des Knies und des Unterschenkels	
VC32	Diagnostik und Therapie von Verletzungen des Kopfes	

Nr.	Versorgungsschwerpunkte im Bereich Orthopädie und Unfallchirurgie:	Kommentar / Erläuterung:
VC34	Diagnostik und Therapie von Verletzungen des Thorax	
VO14	Endoprothetik	
VO15	Fußchirurgie	
VC28	Gelenkersatzverfahren/Endoprothetik	
VC26	Metall-/Fremdkörperentfernungen	
VO19	Schulterchirurgie	
VC30	Septische Knochenchirurgie	
VC58	Spezialsprechstunde	
VO20	Sportmedizin/Sporttraumatologie	
VC65	Wirbelsäulenchirurgie	

B-[4].3 Medizinisch-pflegerische Leistungsangebote [Orthopädie und Unfallchirurgie]

trifft nicht zu / entfällt

B-[4].4 Nicht-medizinische Serviceangebote [Orthopädie und Unfallchirurgie]

trifft nicht zu / entfällt

B-[4].5 Fallzahlen der Organisationseinheit / Fachabteilung

Vollstationäre Fallzahl:

1825

B-[4].6 Diagnosen nach ICD

B-[4].6.1 Hauptdiagnosen nach ICD

Rang	ICD-10-Ziffer* (3-stellig):	Fallzahl:	Umgangssprachliche Bezeichnung:
1	M75	156	Schulterverletzung
2	S82	146	Knochenbruch des Unterschenkels, einschließlich des oberen Sprunggelenkes
3	M17	132	Gelenkverschleiß (Arthrose) des Kniegelenkes
4	S52	119	Knochenbruch des Unterarmes
5	S42	107	Knochenbruch im Bereich der Schulter bzw. des Oberarms
6	S72	97	Knochenbruch des Oberschenkels
7	M23	92	Schädigung von Bändern bzw. Knorpeln des Kniegelenkes
8	T84	84	Komplikationen durch künstliche Gelenke, Metallteile oder durch Verpflanzung von Gewebe in Knochen, Sehnen, Muskeln bzw. Gelenken
9	M16	78	Gelenkverschleiß (Arthrose) des Hüftgelenkes
10	M51	65	Sonstiger Bandscheibenschaden

* Hauptdiagnose gemäß der jeweils geltenden Fassung der Deutschen Kodierrichtlinien

B-[4].6.2 Weitere Kompetenzdiagnosen

keine Angaben

B-[4].7 Prozeduren nach OPS

B-[4].7.1 Durchgeführte Prozeduren nach OPS

Rang	OPS-301 Ziffer (4-stellig):	Anzahl:	Umgangssprachliche Bezeichnung:
1	5-814	242	Wiederherstellende Operation an Sehnen bzw. Bändern des Schultergelenks durch eine Spiegelung
2	5-812	228	Operation am Gelenkknorpel bzw. an den knorpeligen Zwischenscheiben (Menisken) durch eine Spiegelung
3	5-787	226	Entfernung von Hilfsmitteln, die zur Befestigung von Knochenteilen z.B. bei Brüchen verwendet wurden
4	5-032	213	Operativer Zugang zur Lendenwirbelsäule, zum Kreuzbein bzw. zum Steißbein
4	5-794	213	Operatives Einrichten (Reposition) eines mehrfachen Bruchs im Gelenkbereich eines langen Röhrenknochens und Befestigung der Knochenteile mit Hilfsmitteln wie Schrauben oder Platten
6	5-839	184	Sonstige Operation an der Wirbelsäule
7	5-820	159	Operatives Einsetzen eines künstlichen Hüftgelenks
8	5-831	142	Operative Entfernung von erkranktem Bandscheibengewebe
9	5-984	131	Operation unter Verwendung optischer Vergrößerungshilfen, z.B. Lupenbrille, Operationsmikroskop
10	5-793	122	Operatives Einrichten (Reposition) eines einfachen Bruchs im Gelenkbereich eines langen Röhrenknochens

B-[4].7.2 Weitere Kompetenzprozeduren

keine Angaben

B-[4].8 Ambulante Behandlungsmöglichkeiten

Nr:	Art der Ambulanz:	Bezeichnung der Ambulanz:	Nr. / Leistung:	Kommentar / Erläuterung:
AM12	Ambulanz im Rahmen eines Vertrages zur Integrierten Versorgung nach § 140b SGB V			
AM09	D-Arzt-/Berufsgenossenschaftliche Ambulanz			
AM08	Notfallambulanz (24h)			
AM07	Privatambulanz			
AM11	Vor- und nachstationäre Leistungen nach § 115a SGB V			

B-[4].9 Ambulante Operationen nach § 115b SGB V

trifft nicht zu / entfällt

B-[4].10 Zulassung zum Durchgangs-Arztverfahren der Berufsgenossenschaft

Arzt oder Ärztin mit ambulanter D-Arzt-Zulassung vorhanden:

Ja

stationäre BG-Zulassung:

Ja

B-[4].11 Apparative Ausstattung

Nr.	Vorhandene Geräte:	Umgangssprachliche Bezeichnung:	24h:	Kommentar / Erläuterung:
AA37	Arthroskop	Gelenksspiegelung	Ja	
AA24	OP-Navigationsgerät		Ja	
AA27	Röntgengerät / Durchleuchtungsgerät		Ja	

B-[4].12 Personelle Ausstattung

B-[4].12.1 Ärzte und Ärztinnen:

	Anzahl	Kommentar / Erläuterung
Ärzte und Ärztinnen insgesamt (außer Belegärzte und Belegärztinnen)	14,0 Vollkräfte	
davon Fachärzte und Fachärztinnen	7,0 Vollkräfte	
Belegärzte und Belegärztinnen (nach § 121 SGB V)	0 Personen	

Ärztliche Fachexpertise der Abteilung:

Nr.	Facharztbezeichnung:	Kommentar / Erläuterung:
AQ06	Allgemeine Chirurgie	
AQ10	Orthopädie und Unfallchirurgie	Weiterbildungsbefugnis 66 Monate
AQ62	Unfallchirurgie	Weiterbildungsbefugnis 36 Monate

Nr.	Zusatzweiterbildung (fakultativ):	Kommentar / Erläuterung:
ZF43	Spezielle Unfallchirurgie	Weiterbildungsbefugnis 12 Monate

B-[4].12.2 Pflegepersonal:

	Anzahl	Ausbildungsdauer	Kommentar / Erläuterung
Gesundheits- und Krankenpfleger und Gesundheits- und Krankenpflegerinnen	26,9 Vollkräfte	3 Jahre	
Gesundheits- und Kinderkrankenpfleger und Gesundheits- und Kinderkrankenpflegerinnen	0 Vollkräfte	3 Jahre	
Altenpfleger und Altenpflegerinnen	0 Vollkräfte	3 Jahre	
Pflegeassistenten und Pflegeassistentinnen	1 Vollkräfte	2 Jahre	
Krankenpflegehelfer und Krankenpflegehelferinnen	5,0 Vollkräfte	1 Jahr	
Pflegehelfer und Pflegehelferinnen	0 Vollkräfte	ab 200 Std. Basiskurs	
Entbindungspfleger und Hebammen	0 Personen	3 Jahre	
Operationstechnische Assistenten und Operationstechnische Assistentinnen	0 Vollkräfte	3 Jahre	

Pflegerische Fachexpertise der Abteilung:

Nr.	Anerkannte Fachweiterbildung/ zusätzlicher akademischer Abschluss:	Kommentar / Erläuterung:
PQ05	Leitung von Stationen oder Funktionseinheiten	

Nr.	Zusatzqualifikation:	Kommentar / Erläuterung:
ZP10	Mentor und Mentorin	
ZP12	Praxisanleitung	
ZP16	Wundmanagement	

B-[4].12.3 Spezielles therapeutisches Personal:

Für die Organisationseinheit/Fachabteilung steht folgendes spezielles therapeutisches Personal zur Verfügung:

Nr.	Spezielles therapeutisches Personal:	Kommentar / Erläuterung:
SP32	Bobath-Therapeut und Bobath-Therapeutin für Erwachsene und / oder Kinder	
SP04	Diätassistent und Diätassistentin	
SP42	Manualtherapeut und Manualtherapeutin	
SP15	Masseur / Medizinischer Bademeister und Masseurin / Medizinische Bademeisterin	
SP21	Physiotherapeut und Physiotherapeutin	

B-[5] Fachabteilung Anästhesiologie und Intensivmedizin

B-[5].1 Name der Organisationseinheit/Fachabteilung

Anästhesiologie und Intensivmedizin

Art der Abteilung:

Hauptabteilung

Fachabteilungsschlüssel:

3600

Chefärztinnen/-ärzte:

Titel:	Name, Vorname:	Funktion:	Tel. Nr., Email:	Sekretariat:	Belegarzt / KH-Arzt:
Dr. med.	Kuhly, Peter	Chefarzt und Ärztlicher Direktor	030 / 76783 -351 kuhly@ marienkrankenhaus- berlin.de	Sylvia Braun	KH-Arzt

B-[5].2 Versorgungsschwerpunkte [Anästhesiologie und Intensivmedizin]

Nr.	Versorgungsschwerpunkte im Bereich Anästhesiologie und Intensivmedizin:	Kommentar / Erläuterung:
VX00	Behandlung von Notfallpatienten der Abteilung für Allgemeinchirurgie nach ausgedehnten operativen Eingriffen von Thorax, Abdomen und Gefäßen	
VX00	Behandlung von Notfallpatienten der Abteilung für Unfallchirurgie	
VX00	Behandlung von Patienten der Abteilung für Allgemeinchirurgie mit ersten Nebenerkrankungen und nach ausgedehnten elektiven operativen Eingriffen des Abdomens	
VX00	Behandlung von Patienten der Abteilung für Unfallchirurgie mit ersten Nebenerkrankungen und nach ausgedehnten elektiven operativen Eingriffen	
VX00	Überwachung und Intensivtherapie kritisch kranker Patienten mit akuten gastrointestinalen Erkrankungen	
VX00	Überwachung und Intensivtherapie kritisch kranker Patienten mit akuten Herz-Kreislauf-Erkrankungen	
VX00	Überwachung und Intensivtherapie kritisch kranker Patienten mit akuten Lungenerkrankungen	
VX00	Überwachung und Intensivtherapie kritisch kranker Patienten mit akuten Nierenerkrankungen	
VX00	Überwachung und Intensivtherapie kritisch kranker Patienten mit akuten Stoffwechselerkrankungen	
VX00	Überwachung und Intensivtherapie kritisch kranker Patienten mit Vergiftungen	

B-[5].3 Medizinisch-pflegerische Leistungsangebote [Anästhesiologie und Intensivmedizin]

trifft nicht zu / entfällt

B-[5].4 Nicht-medizinische Serviceangebote [Anästhesiologie und Intensivmedizin]

trifft nicht zu / entfällt

B-[5].5 Fallzahlen der Organisationseinheit / Fachabteilung

Vollstationäre Fallzahl:

114

B-[5].6 Diagnosen nach ICD

B-[5].6.1 Hauptdiagnosen nach ICD

Rang	ICD-10-Ziffer* (3-stellig):	Fallzahl:	Umgangssprachliche Bezeichnung:
1	I21	12	Akuter Herzinfarkt
2	I50	10	Herzschwäche
3	T43	6	Vergiftung durch bewusstseinsverändernde Substanzen
4	A41	<= 5	Sonstige Blutvergiftung (Sepsis)
4	A48	<= 5	Sonstige bakterielle Infektionskrankheit
4	C18	<= 5	Dickdarmkrebs im Bereich des Grimmdarms (Kolon)
4	C24	<= 5	Krebs sonstiger bzw. vom Arzt nicht näher bezeichneter Teile der Gallenwege
4	C71	<= 5	Gehirnkrebs
4	C90	<= 5	Knochenmarkkrebs, der auch außerhalb des Knochenmarks auftreten kann, ausgehend von bestimmten Blutkörperchen (Plasmazellen)
4	D61	<= 5	Sonstige Blutarmut durch zu geringe Neubildung verschiedener Blutkörperchen

* Hauptdiagnose gemäß der jeweils geltenden Fassung der Deutschen Kodierrichtlinien

B-[5].6.2 Weitere Kompetenzdiagnosen

keine Angaben

B-[5].7 Prozeduren nach OPS

B-[5].7.1 Durchgeführte Prozeduren nach OPS

Rang	OPS-301 Ziffer (4-stellig):	Anzahl:	Umgangssprachliche Bezeichnung:
1	8-930	797	Intensivmedizinische Überwachung von Atmung, Herz und Kreislauf ohne Messung des Drucks in der Lungenschlagader und im rechten Vorhof des Herzens
2	8-919	341	Umfassende Schmerzbehandlung bei akuten Schmerzen
3	8-800	316	Übertragung (Transfusion) von Blut, roten Blutkörperchen bzw. Blutplättchen eines Spenders auf einen Empfänger
4	8-931	160	Intensivmedizinische Überwachung von Atmung, Herz und Kreislauf mit Messung des Drucks in der oberen Hohlvene (zentraler Venendruck)
5	8-831	130	Legen bzw. Wechsel eines Schlauches (Katheter), der in den großen Venen platziert ist
6	8-980	128	Behandlung auf der Intensivstation (Basisprozedur)
7	8-91b	85	Fachübergreifende Schmerzbehandlung durch Kurzzeitbehandlung
8	8-701	83	Einführung eines Schlauches in die Luftröhre zur Beatmung - Intubation
9	8-810	74	Übertragung (Transfusion) von Blutflüssigkeit bzw. von Anteilen der Blutflüssigkeit oder von gentechnisch hergestellten Bluteiweißen
10	1-632	62	Untersuchung der Speiseröhre, des Magens und des Zwölffingerdarms durch eine Spiegelung

B-[5].7.2 Weitere Kompetenzprozeduren

keine Angaben

B-[5].8 Ambulante Behandlungsmöglichkeiten

trifft nicht zu / entfällt

B-[5].9 Ambulante Operationen nach § 115b SGB V

trifft nicht zu / entfällt

B-[5].10 Zulassung zum Durchgangs-Arztverfahren der Berufsgenossenschaft

trifft nicht zu / entfällt

B-[5].11 Apparative Ausstattung

Nr.	Vorhandene Geräte:	Umgangssprachliche Bezeichnung:	24h:	Kommentar / Erläuterung:
AA58	24h-Blutdruck-Messung		Ja	
AA59	24h-EKG-Messung		Ja	
AA38	Beatmungsgeräte/CPAP-Geräte	Maskenbeatmungsgerät mit dauerhaft positivem Beatmungsdruck		
AA39	Bronchoskop	Gerät zur Luftröhren- und Bronchienspiegelung	Ja	
AA07	Cell Saver	Eigenblutaufbereitungsgerät	Ja	
AA08	Computertomograph (CT)	Schichtbildverfahren im Querschnitt mittels Röntgenstrahlen	Ja	
AA40	Defibrillator	Gerät zur Behandlung von lebensbedrohlichen Herzrhythmusstörungen	Ja	

Nr.	Vorhandene Geräte:	Umgangssprachliche Bezeichnung:	24h:	Kommentar / Erläuterung:
AA14	Geräte für Nierenersatzverfahren		Ja	
AA29	Sonographiegerät / Dopplersonographiegerät / Duplexsonographiegerät	Ultraschallgerät / mit Nutzung des Dopplereffekts / farbkodierter Ultraschall	Ja	

B-[5].12 Personelle Ausstattung

B-[5].12.1 Ärzte und Ärztinnen:

	Anzahl	Kommentar / Erläuterung
Ärzte und Ärztinnen insgesamt (außer Belegärzte und Belegärztinnen)	12,6 Vollkräfte	
davon Fachärzte und Fachärztinnen	9,0 Vollkräfte	
Belegärzte und Belegärztinnen (nach § 121 SGB V)	0 Personen	

Ärztliche Fachexpertise der Abteilung:

Nr.	Facharztbezeichnung:	Kommentar / Erläuterung:
AQ01	Anästhesiologie	Weiterbildungsbefugnis 24 Monate

Nr.	Zusatzweiterbildung (fakultativ):	Kommentar / Erläuterung:
ZF15	Intensivmedizin	Weiterbildungsbefugnis beantragt
ZF28	Notfallmedizin	

B-[5].12.2 Pflegepersonal:

	Anzahl	Ausbildungsdauer	Kommentar / Erläuterung
Gesundheits- und Krankenpfleger und Gesundheits- und Krankenpflegerinnen	25,9 Vollkräfte	3 Jahre	
Gesundheits- und Kinderkrankenpfleger und Gesundheits- und Kinderkrankenpflegerinnen	0 Vollkräfte	3 Jahre	
Altenpfleger und Altenpflegerinnen	0 Vollkräfte	3 Jahre	
Pflegeassistenten und Pflegeassistentinnen	1 Vollkräfte	2 Jahre	
Krankenpflegehelfer und Krankenpflegehelferinnen	1 Vollkräfte	1 Jahr	
Pflegehelfer und Pflegehelferinnen	0 Vollkräfte	ab 200 Std. Basiskurs	
Entbindungspfleger und Hebammen	0 Personen	3 Jahre	
Operationstechnische Assistenten und Operationstechnische Assistentinnen	0 Vollkräfte	3 Jahre	

Pflegerische Fachexpertise der Abteilung:

Nr.	Anerkannte Fachweiterbildung / zusätzlicher akademischer Abschluss:	Kommentar / Erläuterung:
PQ04	Intensivpflege und Anästhesie	
PQ05	Leitung von Stationen oder Funktionseinheiten	

B-[5].12.3 Spezielles therapeutisches Personal:

Für die Organisationseinheit/Fachabteilung steht folgendes spezielles therapeutisches Personal zur Verfügung:

Nr.	Spezielles therapeutisches Personal:	Kommentar / Erläuterung:
SP32	Bobath-Therapeut und Bobath-Therapeutin für Erwachsene und/oder Kinder	
SP42	Manualtherapeut und Manualtherapeutin	
SP15	Masseur /Medizinischer Bademeister und Masseurin / Medizinische Bademeisterin	
SP21	Physiotherapeut und Physiotherapeutin	

Teil C - Qualitätssicherung

C-1 Teilnahme externe vergleichende Qualitätssicherung nach § 137 Abs. 1 Satz 3 Nr. 1 SGB V (BQS-Verfahren)

C-2 Externe Qualitätssicherung nach Landesrecht gemäß § 112 SGB V

Über § 137 SGB V hinaus ist auf Landesebene keine verpflichtende Qualitätssicherung vereinbart.

C-3 Qualitätssicherung bei Teilnahme an Disease-Management-Programmen (DMP) nach § 137f SGB V

trifft nicht zu / entfällt

C-4 Teilnahme an sonstigen Verfahren der externen vergleichenden Qualitätssicherung

trifft nicht zu / entfällt

C-5 Umsetzung der Mindestmengenvereinbarung nach § 137 SGB V

Leistungsbereich:	Mindestmenge:	Erbrachte Menge:	Ausnahmetatbestand:	Kommentar / Erläuterung:
Komplexe Eingriffe am Organsystem Pankreas	10	12	Kein Ausnahmetatbestand	
Knie-TEP	50	103	Kein Ausnahmetatbestand	

C-6 Umsetzung von Beschlüssen des Gemeinsamen Bundesausschusses zur Qualitätssicherung nach § 137 Abs. 1 Satz 1 Nr. 2 SGB V [neue Fassung] ("Strukturqualitätsvereinbarung")

trifft nicht zu / entfällt

Teil D - Qualitätsmanagement

D-1 Qualitätspolitik

Die medizinische und pflegerische Betreuung von kranken Menschen ist gemeinsame Aufgabe aller Beschäftigten des St. Marien-Krankenhauses Berlin. Die Grundlage unserer Arbeit ist das Leitbild der Marienschwestern v.d.U.E., das für alle Mitarbeiter eine zentrale Orientierungsfunktion hat.

„Unsere Grundsätze und Leitlinien sollen für jeden von uns eine Herausforderung sein. Die Leitlinien mögen als Hilfe dienen, unsere Arbeit zu orientieren. Aber auch sie selbst sind Maßgaben, die sich verändern und erneuern. Alle, die wir mit diesen Leitlinien ansprechen, seien aufgefordert, an ihrer Umsetzung und Weiterentwicklung aktiv mitzuarbeiten. Die Maßgaben, wie sie in der „Grundordnung des kirchlichen Dienstes im Rahmen kirchlicher Arbeitsverhältnisse“ beschrieben sind, bestimmen neben diesen Leitlinien unsere Arbeit.

(...)

Ausgehend von unserem Gottesbild - von der Zuwendung des Schöpfers zu uns Menschen, von seiner bedingungslosen Liebe, der Ursache unserer Hoffnung - sehen wir als Christen in jedem Menschen ein Ebenbild Gottes. Das gilt ungeachtet seiner Herkunft, seines Glaubens, seiner Hautfarbe oder seiner sozialen Stellung.

Wir achten die unveräußerliche Würde jedes Menschen, die ihm von Gott verliehen ist.

(...)

Das bedeutet im Umgang mit den anvertrauten Menschen

Wir achten die Bedürfnisse, den Willen und die Individualität der uns anvertrauten Menschen, indem wir Patienten und Bewohner möglichst umfassend informieren, in Entscheidungen mit einbeziehen und ihre Eigenverantwortung respektieren.

Wir beziehen die Angehörigen möglichst mit ein. Auch ihnen machen wir unsere Arbeit transparent, und wir unterstützen sie in der Begleitung der alten oder kranken Menschen.

Die Seelsorge ist integraler Bestandteil unserer Einrichtungen. Wir bieten Patienten, Bewohnern und auch Mitarbeitern die Möglichkeit zum Gebet, zum Gottesdienst und zum Empfang der

Sakramente. Wir feiern die christlichen Feste und Gedenktage.

Wir respektieren den Wunsch der Patienten und Bewohner nach religiöser Betreuung und geistlichem Beistand; wir informieren und unterstützen die Seelsorger.

Sterben und Tod betrachten wir als letzte Phase des menschlichen Lebens. Wir lassen Sterbende nicht allein. Dazu gehört für uns auch, Angehörigen Anwesenheit zu ermöglichen und sie in ihrem Schmerz nicht alleine zu lassen, sondern ihnen Beistand und Trost zu spenden.

Das bedeutet im Umgang miteinander

Wir erwarten von allen bei uns Tätigen Loyalität zu unserem Auftrag, zu den Zielen der Arbeit und zu den Menschen, die sich uns anvertrauen.

Unsere Verantwortung für die Mitarbeiter drückt sich vor allem in Arbeitsbedingungen aus, die auch ihre Interessen in den Blick nehmen.

Wir wollen zusammenarbeiten in einer Atmosphäre des offenen Wortes, des sachbezogenen Austausches und der gegenseitigen Achtung.

Zusammenarbeiten heißt für uns:

- gemeinsame Ziele verfolgen in aufeinanderbezogenem Bemühen,
- diese Ziele verbindlich zu vereinbaren und verlässlich anzustreben,
- im Rahmen dieser Vereinbarungen und nach Maßgabe der jeweiligen Kompetenz und Aufgabe eigenverantwortlich zu handeln und zu entscheiden.

Wir unterstützen unsere Mitarbeiter darin, sich weiterzuentwickeln in ihrer Persönlichkeit und in ihrer Fachkompetenz.

Qualität unserer Arbeit

Diagnostik und Therapie erfolgen auf der Grundlage der medizinischen Wissenschaft.

Die Qualität unserer medizinischen und pflegerischen Dienste entwickeln wir weiter. Technische und wissenschaftliche Entwicklungen müssen wir hinterfragen nach ihrer ökonomischen

Sinnhaftigkeit, ihrem therapeutischen bzw. diagnostischen Wert und nach ihrer ethischen Verantwortbarkeit.

Wir beraten Patienten und Bewohner darin, aufgenommene Therapien und soziale Maßnahmen auch nach ihrem Aufenthalt in unseren Einrichtungen fortzuführen.

Unsere Einrichtungen müssen Erträge erwirtschaften: Denn nur auf dieser Grundlage können wir an der medizinischen Entwicklung teilhaben, stabile Arbeitsbedingungen zusagen, flexibel auf Veränderungen und Anfragen reagieren und die baulichen und technischen Anlagen erhalten und weiterentwickeln.

Wir übernehmen die Verantwortung für unser Handeln und Verhalten in der gemeinsamen Arbeit. Unsere Potentiale und Stärken setzen wir umfassend ein. Wir schaffen durch Eigeninitiative und aktive Teamarbeit eine Atmosphäre, in der wir mit Freude arbeiten. (...)"

D-2 Qualitätsziele

Wichtigstes Unternehmens- und Qualitätsziel des St. Marien-Krankenhauses Berlin ist die Standort- und Arbeitsplatzsicherung.

Um dieses Ziel zu erreichen, werden Maßnahmen getroffen, die

- die Patientenzufriedenheit steigern,
- die Erbringung von qualitativ hochwertigen Leistungen ermöglichen,
- die Abläufe und Prozesse strukturieren,
- die Kompetenzen der Mitarbeiter erhöhen,
- die Zusammenarbeit mit niedergelassenen Ärzten und nachsorgenden Einrichtungen fördern,
- die Kooperation mit anderen Partnern im Gesundheitswesen ermöglichen,
- die den Bekanntheitsgrad und das Image des St. Marien-Krankenhauses Berlin positiv verstärken.

D-3 Aufbau des einrichtungswinteren Qualitätsmanagements

Im St. Marien-Krankenhaus Berlin ist ein Qualitätsmanagementsystem etabliert, das die Anforderungen des Gemeinsamen Bundesausschusses an ein internes Qualitätsmanagement erfüllt.

Die Aspekte, denen hierbei besondere Bedeutung zukommt, sind:

- Patientenorientierung
- Verantwortung und Führung
- Wirtschaftlichkeit
- Prozessorientierung
- Mitarbeiterorientierung und -beteiligung
- Zielorientierung
- Fehlervermeidung und Umgang mit Fehlern
- Kontinuierlicher Verbesserungsprozess

Die Organisationsstruktur des Qualitätsmanagements ist festgelegt. Die Gesamtverantwortung für das Qualitätsmanagement trägt der Krankenhausbetriebsdirektor.

Entscheidungen zur Durchführung QM-relevanter Maßnahmen werden in der QM-Steuergruppe getroffen. Diesem Gremium gehören der Krankenhausbetriebsdirektor, der Ärztliche Direktor, die Pflegedienstleiterin, der Verwaltungsleiter, die Vertreterin der Marienschwestern v.d.U.E. sowie der Qualitätsmanagementbeauftragte an.

Die QM-Steuergruppe beauftragt anlassbezogen Projekt- und Arbeitsgruppen mit der Durchführung von qualitätswirksamen Maßnahmen. Auch im QM-Team werden durch Mitarbeiter aus den verschiedenen Berufsgruppen kontinuierlich Aufgaben des Qualitätsmanagements wahrgenommen. In den Abteilungen und Bereichen selbst sind die Abteilungs- und Bereichsleitungen sowie die QM-Verantwortlichen für die Kommunikation und Umsetzung der Beschlüsse zu Neuerungen und Veränderungen zuständig.

Zur Umsetzung des einrichtungswinteren Qualitätsmanagements werden die entsprechenden finanziellen und personellen Ressourcen von der Krankenhausleitung zur Verfügung gestellt. Seit dem Jahr 2004 werden für die Mitarbeiter aller Berufsgruppen jährlich Informationsveranstaltungen und Schulungen zum Thema Qualitätsmanagement und zur Zertifizierung nach proCum Cert einschließlich der Durchführung der Selbstbewertung durchgeführt.

D-4 Instrumente des Qualitätsmanagements

Interne Qualitätskontrollen und Qualitätsverbesserungen werden in allen Abteilungen und Bereichen durchgeführt.

Unter anderem erfolgt die Überprüfung der Strukturen, Prozesse und Ergebnisse durch:

- Beschwerdemanagement
- Ärztliche Visiten
- Pflegevisiten
- Tumorkonferenzen
- Hygienebegehungen
- Interne Audits
- Mitarbeiterbefragungen zur Zufriedenheit und zu weiteren Themen
- Patientenbefragungen
- Zuliefererbefragungen
- Wartezeitenerfassungen
- Visitenzeitenerfassungen
- Arbeitsablaufanalysen
- Erfassung der Arztbrieflaufzeiten
- Prüfung der Dokumentationsqualität
- Qualitätskontrollen im Labor
- Selbstinspektionen Transfusionswesen
- Sicherheitstechnische und messtechnische Kontrollen der medizintechnischen Geräte
- Überprüfung der Einhaltung der Lebensmittelverordnung
- Externe Überprüfungen durch das Gesundheitsamt und den Medizinischen Dienst der Krankenkassen

D-5 Qualitätsmanagementprojekte

Im Folgenden wird eine Auswahl der Qualitätsmanagement-Projekte, die im Berichtszeitraum stattgefunden haben, wiedergegeben:

Interne Audits

Im Jahr 2007 wurde die Methode der Internen Audits im St. Marien-Krankenhaus Berlin eingeführt. Hierzu wurden Mitarbeiter des Hauses zu „Auditoren“ ausgebildet. Die Auditoren erfassen durch Begehungen und Gesprächsrunden in den verschiedenen Abteilungen und Bereichen die Ist-Situationen zu zahlreichen Themen, wie zum Beispiel Aufnahmeprozess, Diagnostik/Therapie, Hygiene oder Brandschutz. Ziel ist es, Stärken aber auch Verbesserungspotentiale in der Organisation unseres Krankenhauses zu erfassen und geeignete Maßnahmen zu finden, um uns kontinuierlich weiter zu entwickeln.

Prästationäre Sprechstunde

Im Jahr 2008 firmierte sich eine Projektgruppe, um das Konzept zur Durchführung der Prästationären Sprechstunde zu überprüfen und weiter zu entwickeln. Betrachtet wurden dabei das Management der Einbestellung, der diagnostischen Untersuchungen und der Befundunterlagen sowie die Organisation der chirurgischen und anästhesiologischen Sprechstunde selbst. Ein besonderes Augenmerk wurde auf die Koordination der Schnittstellen am Sprechsturentag und zum OP-Tag einschließlich der Einbestellung und dem Aufnahmeverfahren gelegt.

Betriebliche Gesundheitsförderung

Aus der Projektgruppe „Rauchfreies Krankenhaus“ entstand im Jahr 2008 die Arbeitsgruppe „Betriebliche Gesundheitsförderung“, mit dem Ziel, Gesundheitsschutz, -prävention und -förderung für unsere Mitarbeiter auszubauen. Neben Regelungen zum Betrieblichen Wiedereingliederungsmanagement werden auch Ideen und Lösungen für den Betriebssport erarbeitet. Mitarbeiter unseres Hauses wurden außerdem zu Nicht-Raucher-Beratern ausgebildet.

Patientensicherheit

Um unseren Patienten größtmögliche Sicherheit zu bieten, entwickeln wir unsere Maßnahmen zur Risikominimierung ständig weiter. Unter anderem wurde ein Verfahren erarbeitet, das gewährleistet, dass alle vor einer Operation notwendigen Aufklärungsgespräche und Untersuchungen durchgeführt werden, alle daraus resultierenden und für eine Operation benötigten Unterlagen vollständig sind, der korrekte Eingriffsort bzw. die korrekte Seite gekennzeichnet ist und der Patient den für ihn geplanten Eingriff erhält. Als Hilfestellung dafür greifen unsere Mitarbeiter auf eine Checkliste zurück, die alle wichtigen und notwendigen Schritte berücksichtigt. Um Patientenverwechslungen zum Beispiel bei der Durchführung von Untersuchungen und Operationen, der Medikamentengabe, der Transfusion von Blut und Blutprodukten sowie der Verlegung auf eine andere Station auszuschließen, erhalten unsere Patienten mit stationärer Aufnahme ein Patientenidentifikationsarmband.

Schutz der Intim- und Privatsphäre

Der Schutz der Intim- und Privatsphäre ist ein wichtiges Thema in der Versorgung unserer Patienten und der Zusammenarbeit unserer Mitarbeiter. Eine ständige Arbeitsgruppe beschäftigt sich seit dem Jahr 2007 mit der Entwicklung eines Konzeptes, das Vertraulichkeit von Arzt-Pflegekraft-Patient-Gesprächen sowie Mitarbeitergesprächen gewährleistet und die Intim- und Privatsphäre des Patienten während des gesamten Diagnostik- und Behandlungsprozesses sowie ggf. im Sterben berücksichtigt. Betrachtet werden auch Regelungen zum Umgang mit schutzwürdigen Patienten- und Mitarbeiterdaten sowie zum Schutz von Patienten- und Mitarbeitereigentum.

Intranet

Um unseren Mitarbeitern zeitnah Informationen sowie interne Regelungen und Vorgaben zur Verfügung stellen zu können, wurde im Jahr 2007 eine neue Intranet-Plattform eingerichtet. Mit der ständigen Weiterentwicklung und Aktualisierung ist ein Redaktionsteam beauftragt. Im Intranet können sich die Mitarbeiter zum Einen über aktuelle Geschehnisse und Veranstaltungen, Fortbildungen, interne Stellenangebote oder neue Mitarbeiter informieren. Zum Anderen werden im Intranet Träger- und Pflegeleitbild, QM-Handbuch, Konzepte sowie Verfahrens- und Arbeitsanweisungen, Formulare und Checklisten zur Verfügung gestellt.

Personalentwicklung

In der Arbeitsgruppe „Personalentwicklung“ befassen sich Mitarbeiter aus den Bereichen Pflege, Ärztlicher Dienst und Verwaltung mit der Erstellung eines Personalentwicklungskonzeptes, das alle Berufsgruppen und Hierarchieebenen umfasst. Bearbeitet wurden bisher unter anderen die Themen Bewerbungs- und Einstellungsverfahren und Interne Fortbildung. Im Jahr 2007 wurde eine Bildungsbedarfsanalyse für das Jahr 2008 durchgeführt. Ein Fortbildungscontrolling befindet sich in Vorbereitung.

D-6 Bewertung des Qualitätsmanagements

Das St. Marien-Krankenhaus Berlin wurde im Jahr 2005 erstmalig nach proCum Cert- und KTQ® zertifiziert und im Jahr 2008 erfolgreich re-zertifiziert.

Das Zertifizierungsverfahren nach proCum Cert einschließlich KTQ® ist ein Bewertungsinstrument speziell für konfessionelle Häuser. Innerhalb einer Selbst- und einer sich anschließenden Fremdbewertungsphase werden Qualitätsmerkmale, die die Güte der Patientenversorgung mitbestimmen, geprüft.

Neben den für alle Krankenhäuser wichtigen Aspekten, wie

- Patientenorientierung,
- Mitarbeiterorientierung,
- Sicherheit,
- Information,
- Krankenhausführung und
- Qualitätsmanagement

werden zusätzliche Kriterien speziell für ein im christlichen Sinn geführtes Krankenhaus in die Bewertung einbezogen. Diese Qualitätskriterien prägen in besonderem Maße unser Krankenhaus und legen Schwerpunkte in der

- Sozialkompetenz im Umgang mit Patienten und Mitarbeitern,
- Seelsorge sowie
- Verantwortung gegenüber der Gesellschaft und
- der Verantwortung des Einrichtungsträgers.